ДЕРЖАВНА ФІСКАЛЬНА СЛУЖБА УКРАЇНИ
УНІВЕРСИТЕТ ДЕРЖАВНОЇ ФІСКАЛЬНОЇ СЛУЖБИ УКРАЇНИ
НАУКОВА БІБЛІОТЕКА

Серія «Портрети вчених Університету ДФС України»

АНДРУЩЕНКО ВОЛОДИМИР ЛЕОНІДОВИЧ

БІОБІБЛІОГРАФІЧНИЙ ПОКАЖЧИК

До 75-річчя від дня народження

Ірпінь
2016

УДК 016:378.4(477)
ББК 91.9:74.9(4Укр)58
А66

Рекомендовано до друку вченою радою
Університету ДФС України
(протокол № 2 від 26 травня 2016 р.)

Науковий редактор
С. Я. Цимбалюк, к.е.н.

Серія «Портрети вчених Університету ДФС України»
Заснована 2012 року

А66 Андрущенко Володимир Леонідович: біобібліогр. покажч. / [уклад.: Н. П. Фурман, С. Ж. Йовженко ; наук. ред. С. Я. Цимбалюк] ; Державна фіскальна служба України, Наукова бібліотека Університету ДФС України. – Ірпінь : УДФСУ, 2016. – 52 с. – (Серія «Портрети вчених Університету ДФС України»).

ISBN 978-966-337-420-8

Покажчик продовжує серію «Портрети вчених Університету ДФС України» та присвячується доктору економічних наук, професору Університету державної фіскальної служби України Андрущенку Володимиру Леонідовичу.

Покажчик містить нарис про життя та професійну діяльність В. Л. Андрущенка, перелік його публікацій: монографії, підручники, навчально-методичні посібники, статті з наукових збірників та періодичних видань, фотоматеріали.

Біобібліографічний покажчик адресовано науковцям, викладачам, студентам, аспірантам та всім, хто цікавиться питаннями державних фінансів та оподаткування.

УДК 016:378.4(477)
ББК 91.9:74.9(4Укр)58

ISBN 978-966-337-420-8

© Видавництво Університету
ДФС України, 2016

АНДРУЩЕНКО
ВОЛОДИМИР ЛЕОНІДОВИЧ

Доктор економічних наук, професор

ВІД УКЛАДАЧІВ

Біобібліографічний покажчик серії «Портрети вчених Університету ДФС України» присвячений професору Університету державної фіскальної служби України, доктору економічних наук Андрущенку Володимиру Леонідовичу.

У біобібліографічному покажчику представлена бібліографія наукових праць, які були опубліковані з 1971 по 2015 роки. До збірника ввійшли монографії, підручники, посібники, статті з наукових збірників та періодичних видань, автореферати кандидатських і докторських дисертацій, захищених під керівництвом В. Л. Андрущенка.

Значну допомогу в укладанні запропонованого покажчика надали заступники завідувача кафедри податкової політики Прокопенко Ірина Адольфівна, Іванишина Ольга Степанівна та Панура Юлія Василівна. Завдяки статтям провідних вчених у сфері фінансів та податків Крисоватого Андрія Ігоровича, Кириленко Ольги Павлівни та Швабія Костянтина Івановича створено різнобічний портрет видатного вченого-фінансиста – Андрущенка Володимира Леонідовича.

Основний матеріал видання структуровано за розділами:

- хронологічний покажчик друкованих праць;
- автореферати кандидатських і докторських дисертацій, захищених під керівництвом В. Л. Андрущенка;
- про В. Л. Андрущенка;
- алфавітний покажчик назв праць;
- іменний покажчик.

Список праць у покажчику розташовано в хронологічній послідовності, у межах року – в алфавітному порядку. Відбір матеріалу до бібліографічного покажчика завершено у грудні 2015 року.

Бібліографічний опис здійснено за ДСТУ ГОСТ 7.1:2006 «Бібліографічний запис. Бібліографічний опис. Загальні вимоги та правила складання». Бібліографічний опис джерел виконано мовою видання. Опис здійснено відповідно до правил сучасного українського правопису. При укладанні цього видання використано фонди, каталоги, картотеки, електронні бази даних Наукової бібліотеки Університету державної фіскальної служби України, ресурси мережі Інтернет, а також матеріали, надані донькою Володимира Леонідовича – Тетяною Володимирівною Тучак, та кафедрою податкової політики.

ШТРИХИ ДО ПОРТРЕТА

Андрущенко Володимир Леонідович – відомий український дослідник, визнаний фахівець у сфері фінансів та оподаткування, доктор економічних наук, професор, один із наймудріших та найшановніших викладачів НУДПСУ, цілеспрямована, відповідальна, добра та щедра людина.

Володимир Леонідович народився у 1940 р. в селі Глинськ Світловодського району Кіровоградської області.

Після закінчення Олександрійської середньої школи № 1 працював електриком на Семенівській брикетній фабриці у м. Олександрії. 1960 року вступив до Київського інституту народного господарства за спеціальністю «Фінанси і кредит», який закінчив у 1965 р.

У 1965–1967 рр. – працював у Жовтневому райфінвідділі м. Кривий Ріг на посаді економіста.

Під час навчання в аспірантурі з 1968 по 1971 рр. були опубліковані перші дослідження В. Л. Андрущенка, які засвідчили наукову і громадянську позицію та започаткували його глибокий інтерес до фінансової думки Заходу. 1972 р. отримав ступінь кандидата економічних наук за спеціальністю «Фінанси, грошовий обіг і кредит».

З 1971 р. наукова та педагогічна діяльність В. Л. Андрущенка тісно пов’язана з Тернопільською академією народного господарства. Там він плідно зростав у викладацькій діяльності: викладач, старший викладач, доцент, завідувач кафедри фінансів Тернопільської академії народного господарства.

З квітня 2001 р. – професор кафедри податкової політики та оподаткування Академії державної податкової служби України. У цьому ж році захистив докторську дисертацію на тему «Фінансова думка Заходу: ґенеза та еволюція». У квітні 2004 р. присвоєно вчене звання професора кафедри податкової політики та оподаткування.

У середині 1990-х – на початку 2000-х років за його участі виходить низка фундаментальних колективних праць, зокрема: монографій «Держава – податки – бізнес» (1992 р.), «Податкова система України» (1994 р.), «Запорозька Січ як український феномен» (1995 р.), навчальні посібники «Податкові системи зарубіжних країн» (2004 р.), «Історія оподаткування» (2004 р.), «Бюджетний менеджмент» (2004 р.). Зазначені наукові розробки В. Л. Андрущенка та його колег поклали початок ґрунтовним дослідженням у галузі фінансів.

2013 року побачила світ оригінальна авторська праця – монографія «Морально-етичні імперативи податків та оподаткування», в якій розкрито поняття та інститути оподаткування морально-етичного характеру, корені яких у державах Заходу сягають щонайменше двотисячолітньої давності, походять з духовних надр іудейсько-християнської цивілізації.

Науковим працям В. Л. Андрущенка, від перших і до сучасних, притаманні глибина і скрупульозність аналізу, логіка викладення матеріалу та обґрунтованість висновків, відданість справі розвитку світової фінансової думки.

За 45 років, протягом яких він працює у Вищій школі, Володимир Леонідович вивчив тисячі студентів, серед яких є відомі державні діячі, знані науковці, керівники підприємств. Серед його вихованців є і теперішні викладачі УДФСУ, нині вже більшість з них кандидати та доктори наук, доценти та професори. Усі вони відмічають високий рівень викладання навчальних курсів «Наукові засади фіскального адміністрування», «Податкові системи зарубіжних держав»; із вдячністю згадують лекційні та семінарські заняття професора В. Л. Андрущенка, його глибокі знання, вимогливість і людяність, мудрі життєві поради.

Поряд з педагогічною діяльністю професор В. Л. Андрущенко успішно вів науково-організаторську роботу. Впродовж п’ятнадцяти років був членом спеціалізованих вчених рад з захисту дисертацій НУДПСУ та Тернопільського національного економічного університету.

В. Л. Андрущенко – вмілий організатор науки і науковий наставник молодих кадрів. Під його науковим керівництвом захищено станом на кінець 2013 рр. 20 кандидатських дисертацій, Володимир Леонідович брав участь в опонуванні більше 20 дисертацій, у тому числі 8 докторських.

Неодноразово брав участь у роботі науково-практичних конференцій з питань оподаткування, а також у виконанні науково-дослідних тем на замовлення ДПА України та Міністерства фінансів України.

Загальний трудовий стаж Володимира Леонідовича – 58 років, із них науково-педагогічний – 45 років, у тому числі в Національному університеті державної податкової служби України – 15 років.

Відзначений дипломом лауреата нагороди Ярослава Мудрого Академії наук вищої школи України і знаком «Відмінник освіти України».

Сьогодні В. Л. Андрущенко – завідувач кафедри податкової політики, член редакційної колегії збірника наукових праць НУДПСУ. Здійснює керівництво аспірантами, магістерськими і науковими роботами студентів Навчально-наукового інституту економіки, оподаткування та митної справи. Для спеціалістів і магістрантів читає навчальні курси «Податкові системи зарубіжних держав» і «Наукові засади фіскального адміністрування».

В особі Володимира Леонідовича поєднуються найкращі якості людини: мудрість та інтелект, чуйність і доброзичливість, бажання допомагати іншим і вміння обстояти власну позицію. Він сповнений готовності віддавати свій досвід і знання, творче натхнення на благо фінансової науки та нашої країни.

У всіх цих чеснотах Володимир Леонідович є взірцем для членів кафедри, прикладом для наслідування та людиною, якою ми не перестаємо захоплюватися.

Колектив кафедри податкової політики

ТІ, ХТО ЙШОВ ПОРУЧ

Крисоватий Андрій Ігорович,
ректор Тернопільського національного економічного університету,
доктор економічних наук, професор,
заслужений діяч науки і техніки України

Посередній учитель викладає.
Гарний учитель пояснює.
Видатний учитель показує.
Великий учитель надихає.
У. Уорд

Час летить: не стишують стрімкого лету роки, дні повняться подіями, мов ріки навесні, а життя мережить сторінку за сторінкою книгу буття людини. Доля Володимира Леонідовича Андрущенка – це поступ і боротьба, знакові зустрічі й доленосні рішення, щасливі події та щоденні клопоти, звершення сьогодення та плани на майбутнє.

Авторитетний науковець-економіст України, мудрий наставник, талановитий керівник, великий життєлюб, завжди привітний та доброзичливий до всіх, хто його знає.

Наші дороги з В. Л. Андрущенком вперше перетнулися у роки моєї юності, у час студентства. Володимир Леонідович тоді був доцентом кафедри фінансів Тернопільського фінансово-економічного інституту. Його воістину блискучі лекції завжди захоплювали студентів, а наукові праці вирізнялися актуальністю, оригінальністю, чіткістю досліджень, глибиною аналізу.

Кажуть, роки мов ріки: величні й дрібні, спокійні й бурхливі, прозорі й каламутні. Долю не обирають: куди понесе течія, туди й плистиме людина. Та тільки від її бажання, вміння і наполегливості залежить, як долатиме вона життєві пороги, як справлятиметься з перешкодами, що обере – тиху лагуну чи яру течію…

Саме тут на допомогу людині приходить учитель, який вказує шлях до успіху, духовного й фізичного вдосконалення.

Володимир Леонідович Андрущенко своєю активною життєвою позицією вченого, наставника є гідним взірцем високопокликаної людини. Він – це той Учитель, який не несе знання, а веде до них.

Завдяки величезній працелюбності, природному таланту, творчому пошуку Володимир Леонідович став знаковою людиною для багатьох науковців України.

За вагомим переліком здобутків і відзнак – титанічна праця, проникливий розум, високий інтелект і культура визначного науковця, блискучого організатора, великого гуманіста. Ні висока посада, ні державне визнання не знищили в душі Володимира Леонідовича людяності, батьківської турботи про інших.

75-річний життєвий шлях В. Л. Андрущенка – це шлях постійної праці та звершень талановитої мудрої людини, яка вміє визначити мету свого поступу, мобілізувати силу й енергію, залишаючи на пройденій дорозі вагомий слід. Вимогливий, справедливий, чуйний, авторитетний керівник та вчений, який згуртовує однодумців, запалює позитивною енергією, бере на себе відповідальність за інших.

У народі кажуть, що письменник живе у своїх творах, скульптор – у створених ним шедеврах, а вчитель – живе у думках і справах своїх учнів. Ви навчаєте молодих людей мислити, аналізувати, йти упевненим кроком невтоптаними шляхами й залишати по собі пласт значущих напрацювань.

Найкращий і найцінніший скарб віншувала Вам доля – радість осявати людей всепереможним і незрадливим словом. Вогонь пізнання, духовну міць, прагнення до світла і знань несете Ви молодим паросткам.

Бажаю Вам, Володимире Леонідовичу, щоб життя дарувало якомога більше світлих і щасливих днів, зігрітих щирістю і любов’ю оточуючих, доля рясно встелялася рушниками благополуччя та натхнення, а тепло і затишок рідної оселі захищали Вас від негараздів.

Кириленко Ольга Павлівна,
завідувач кафедри фінансів ім. С. І. Юрія Тернопільського національного економічного університету, доктор економічних наук, професор

Вітчизняна фінансова наука й досі перебуває на етапі свого становлення, маючи за плечима радянське минуле із догматичними поглядами на ринкову економіку і демократичний спосіб управління фінансами держави. Творчість В. Л. Андрущенка розпочалась саме у той період, коли згадка про будь-які зарубіжні наукові здобутки можлива була лише у контексті критики «буржуазних» економічних концепцій. Здатність толерантно обійти існуючі обмеження і конструктивно розкрити світові досягнення була притаманна вже на ранньому етапі творчості видатного вченого. Спостерігається захоплення тим, чого неможливо було мати науковцю у тогочасному Радянському Союзі – наукової свободи, багатогранності думок та ідей, конкуренції та широти поля для дискурсу наукових шкіл у всесвітніх масштабах. Саме це прагнення знайшло прояв після здобуття незалежності Україною та відміни наукових догматичних обмежень. З цього моменту можна простежити головний сенс творчості В. Л. Андрущенка – розкриття основних положень та концепцій сучасної світової фінансової науки, а також багатих надбань дорадянського періоду (представниками якого були і вихідці із України), забутих за роки розбудови соціалізму.

Ця ідея реалізовується у всіх напрямах науково-педагогічної діяльності. Зокрема, при викладанні дисциплін – науковець виступив розробником і тривалий час викладав курс «Фінанси зарубіжних країн», де висвітлювались як теоретичні здобутки, так і практика функ-

ціонування державних фінансів за кордоном. Найбільше це знайшло прояв у роботі з аспірантами, які у характерній доброзичливій формі спрямовувались видатним учителем до первинного обов'язкового вивчення праць класиків фінансової думки дорадянського періоду та сучасних концепцій фінансової науки Заходу. При цьому джерелом переважно виступала власна бібліотека В. Л. Андрущенка, який зумів зібрати цінні видання науковців минулого (І. Х. Озерова, Ф. Нітті, Р. Штурма) та сучасних зарубіжних авторів.

Це дозволило підготувати цілу плеяду науковців, концептуально збагатити теоретичну складову багатьох дисертацій, виконаних під його безпосереднім керівництвом або у межах кафедри, коли В. Л. Андрущенко виступав неофіційним натхненником, консультантом світоглядним наставником.

Вершиною реалізації цього напряму діяльності вважаємо вихід монографії «Фінансова думка Заходу в XX столітті», яка є видатним за стилем, предметним за напрямом дослідження та багатством представлених ідей результатом попередньої багаторічної діяльності науковця.

Багатогранною та багатоаспектною є творчість В. Л. Андрущенка, однак беззаперечним є те, що він завжди був і залишається Фінансистом. Йому притаманне унікальне бачення змісту і предмета науки державних фінансів. Це реалізується і у тому випадку, коли розглядаються історичні питання («Запорозька Січ як український феномен» (1995 р.) чи безпосередня проблематика теорії державних фінансів у монографіях: «Держава – податки – бізнес» (1992 р.) і «Реформування податкової системи України: теорія, методологія, практика» (2011 р.), «Морально-етичні імперативи податків та оподаткування» (2013 р.), а також у численних публікаціях у періодичних виданнях та наукових збірниках.

У кожному із творів червоною ниткою відображена життєва місія видатного Фінансиста – зближення вітчизняної та зарубіжної фінансової науки. А сам В. Л. Андрущенко – провідник, який без перебільшення найбільше в сучасній Україні зробив у напрямі інтеграції фінансової науки України у світову фінансову думку.

Швабій Костянтин Іванович,
директор Навчально-наукового інституту економіки, оподаткування та митної справи Університету державної фіскальної служби України,
доктор економічних наук, професор,
«прозеліт професора Андрущенка»

«Національна культура справляє вплив на поведінку людей через властиві їй морально-етичні цінності, котрими керуються її носії в житті й на роботі» (В. Л. Андрущенко, 2013)

Школа – це вчитель. Наукова школа – це вчитель, який не просто вчить, а дає настанови, використовуючи власний досвід, і водночас є прикладом для своїх учнів. Впевнений, що таким прикладом для своїх колег по роботі, прозелітів, та не лише тих, хто писали і захищали дисертації, а й тих, для кого прочитані сотні яскравих та цікавих лекцій з теорії та історії фінансової думки Заходу в Тернополі, Києві, Ірпені, інших містах України, є Володимир Леонідович Андрущенко.

Як для сучасної України, так й для України радянських часів постать вченого Володимира Андрущенка була і є неординарною. Людина, яка народилася в українському селі, здобула за радянських часів прекрасну освіту та все своє життя присвятила вивченню фінансової думки західних вчених від Ж.-Б. Сея, А. Сміта, Д. Рікардо до Р. Масгрейва, Дж. Б'юкенена, Дж. Стіглиця, Д. Канемана. Сьогодні такий вибір здається природним, але на той час він був неординарним та принциповим, адже зроблений на межі або всупереч ідеологічним настановам минулих часів.

Варто зазначити, що вивченню надбань західної фінансової теорії професор Андрущенко присвятив усе життя та не змінював пріоритетів в улюбленій справі, чітко визначивши коло своїх наукових інтересів: податки, держава, суспільство. Написавши понад сто наукових і науково-методичних робіт, кожна з яких є важливим кроком на шляху пізнання надбань західної науки, він дозволив сотням

своїх послідовників та поціновувачів більш глибоко зрозуміти сутність того, що пропонують нам найкращі уми людства. Вдумайтесь на хвилиночку, перша наукова робота того часу ще не професора Андрущенка, датована 1971 роком, має назву «Критика деяких буржуазних поглядів на посередні податки». Минуло майже 50 років, а в контексті сучасної податкової реформи в Україні тривають суперечки бути чи не бути ПДВ, бути чи не бути податку з обороту. Правду кажуть, всі проблеми в житті від невігластва!

Володимир Леонідович Андрущенко – це вчений енциклопедист, що користується заслуженим авторитетом серед науковців нашої держави і широко знаний за межами України. Надбаний авторитет лише підкреслює його людяність, любов до життя та оточуючих. Це людина – оптиміст, це людина з гумором, що на будь-яку серйозну справу може реагувати яскравим висловом, влучним афоризмом або «власного виробництва», або когось з корифеїв науки, до яких вже, власне, належить і він сам!

Стиль наукових робіт професора – це поєднання, здавалося б, неможливого: лаконізму слів з глибиною думки, надзвичайної оригінальності ідей, про які дехто навіть може не здогадуватися, зі сміливими ремінісценціями. Мова його робіт яскрава, оригінальна, насичена вишуканими українськими словами, влучними неологізмами. Там немає схоластики, а є думка. Не лише думка Заходу, а думка професора Андрущенка. Адже він ніколи не боїться говорити те, що може суперечити загальноприйнятим поняттям чи правилам. І має на це право, адже його авторитет проявляється не у формальних речах, а у щоденних справах і переконливо доведений власним життям!

НАГОРОДИ, ПОЧЕСНІ ЗВАННЯ ТА ВІДЗНАКИ В. Л. АНДРУЩЕНКА

- Звання «Лучший лектор института» (1980)
- Нагрудний знак «Победитель социалистического соревнования» (1981)
- медаль «Ветеран праці» (1986)
- диплом Ярослава Мудрого Академії в галузі науки і техніки АН ВШ Украни (1995)
- нагрудний знак «Відмінник освіти України» (2003)
- Почесна грамота Державної податкової служби України (2010)
- Почесна грамота Київської обласної ради (2014)

ФОТОФАКТИ

Зліва направо: батько – Леонтій Нестерович, мати – Параска Антонівна, Володимир Леонідович

Першокласник Володимир Андрущенко, 1947 рік

10 клас, 1957 рік

Робітник Семенівської брикетної фабрики, 1958 рік

Автолюбитель, 1961 рік

У батьківському дворі, 1964 рік

Комуністичний суботник

Дві долі в одну поєднались.
З дружиною
Валентиною Миколаївною, 1967 рік

На Першотравневій демонстрації, 1974 рік

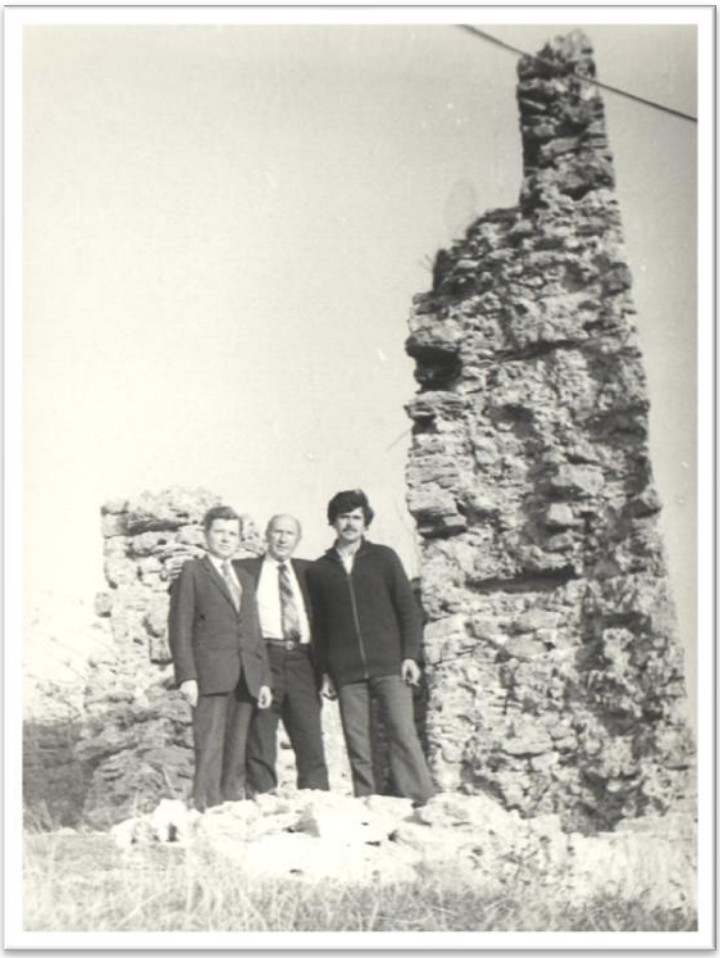

З колегами на горі Бона, м. Кременець, 1983 рік

З колегами ТНЕУ, м. Тернопіль, 1991 рік

У колі великої дружної родини, 2003 рік

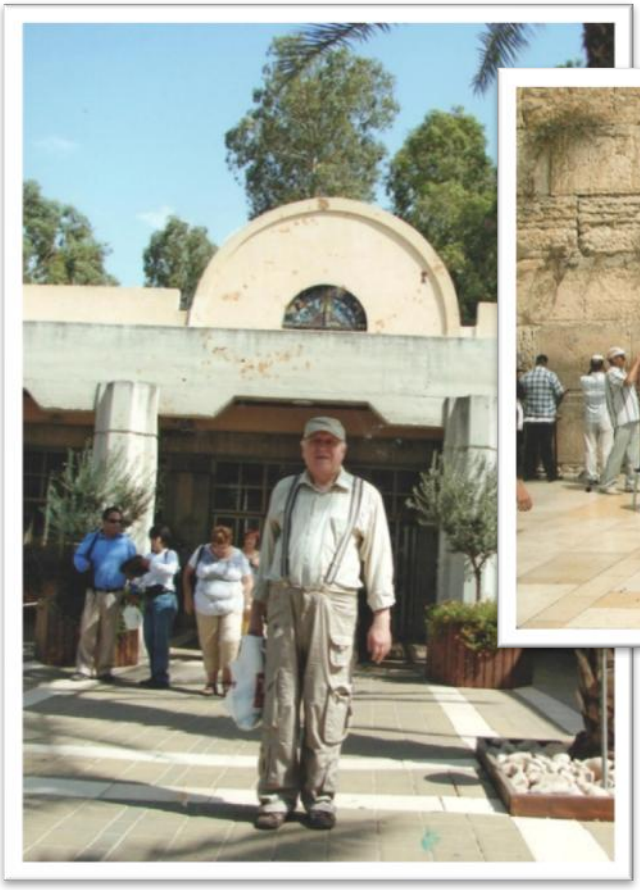

Біля Стіни Плачу в Єрусалимі, 2009 рік

Біля входу до купальні на Йордані.
Ізраїль, 2009 рік

Професор НУДПСУ, 2010 рік

З колегами Національного університету ДПС України в музеї народної архітектури та побуту. Переяслав-Хмельницький, 2010 рік

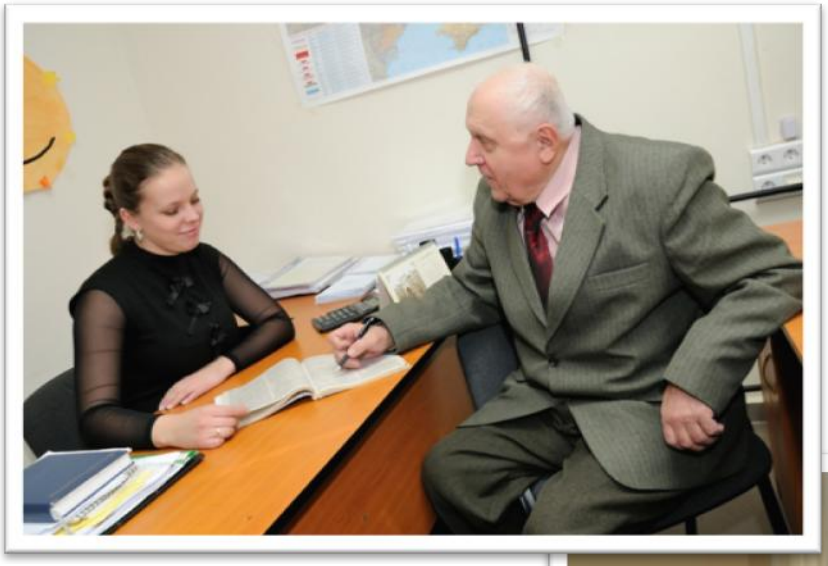

Робота з асистентом кафедри М. О. Лепехою НУДПСУ, 2011 рік

Нагородження студентки Білоруського національного економічного університету. НУДПСУ, 2011 рік

Всеукраїнська студентська конференція з проблем оподаткування. НУДПСУ, 2011 рік

Міжнародна конференція з проблем оподаткування. НУДПСУ, 2012 рік

Поєднання науки та практики. З партнером PWC В. В. Власовим, 2014 рік

Засідання клубу «Податківець» з учнями ЗОШ України, 2015 рік

З заступником завідувача кафедри податкової політики І. А. Прокопенко. Університет ДФС України, 2015 р

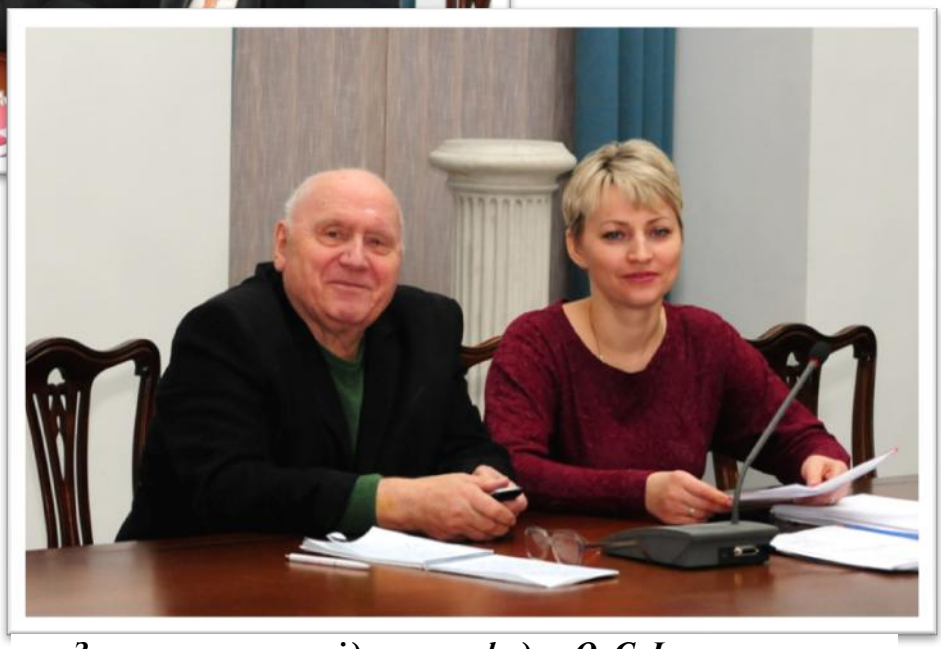

З заступником завідувача кафедри О. С. Іванишиною. Університет ДФС України, 2015 рік

ХРОНОЛОГІЧНИЙ ПОКАЖЧИК ДРУКОВАНИХ ПРАЦЬ В. Л. АНДРУЩЕНКА

1971

1. **Критика деяких буржуазних поглядів на посередні податки** / В. Л. Андрущенко // Науковий збірник Київського державного університету «Критика сучасних буржуазних теорій». – 1971. – Вип. 81. – С. 65–69.

2. **Некоторые вопросы совершенствования разделения чистого дохода на прибыль и налог с оборота** / В. Л. Андрущенко // Научный сборник Института экономики АН УССР. – 1971. – С. 8–14.

3. **Пути совершенствования налога с оборота, взымаемого по ставкам в процентах с оборота** / В. Л. Андрущенко // Материалы Первой научной конференции профессорско-преподавательского состава Тернопольского финансово-экономического института. – 1971. – С. 30–38.

4. **Экономическая природа и пути совершенствования налога с оборота (на материалах финансовых органов УССР) :** автореф. дисс. на соискание уч. степени канд. экон. наук : 08:599 / Андрущенко Владимир Леонидович ; Киевский институт народного хозяйства. – К., 1971. – 24 с.

5. **Экономическая природа и пути совершенствования налога с оборота (на материалах финансовых органов УССР) :** 08:599 Финансы, денежное обращение кредит / Андрущенко Владимир Леонидович ; Киевский институт народного хозяйства. – К., 1971. – 197 с.

1973

6. «**Закон Парето» і його роль у сучасній буржуазній економічній науці** / В. Л. Андрущенко, В. М. Федосов // Питання політичної економії. – 1973. – Вип. 101. – С. 128–135.

7. **Экономическая природа и эволюция универсального акциза в развитых странах капитализма** / В. Л. Андрущенко, В. М. Федосов // Финансы СССР. – 1973. – № 5. – С. 81–85.

1974

8. **Буржуазные теории выравнивания доходов с помощью налогов и их несостоятельность** / В. Л. Андрущенко // Вопросы общественных наук. – 1974. – Вып. 17. – С. 122–129.

1975

9. **Війна з бідністю в суспільстві достатку : надії і розчарування** / В. Л. Андрущенко, В. М. Федосов // Економіка Радянської України. – 1975. – № 2. – 76–82.

10. **Налоговая этика и налоговая техника в странах капитала** / В. Л. Андрущенко, В. М. Федосов // Финансы СССР. – 1975. – № 3. – С. 83–88.

1976

11. **Защита окружающей среды : финансовый аспект** / В. Л. Андрущенко, В. М. Федосов // Финансы СССР. – 1976. – № 4. – С. 83–89.

12. **Двойное налогообложение как проблема современного государственно-монополистического капитализма** / В. Л. Андрущенко // Финансы СССР. – 1977. – № 10. – С. 75–80.

13. **Энергетический кризис : финансовый аспект** / В. Л. Андрущенко // Финансы СССР. – 1979. – № 7. – С. 58–63.

1981

14. **Концепция государственных благ на службе у буржуазной апологетики** / В. Л. Андрущенко // Финансы СССР. – 1981. – № 2. – С. 66–70.

1982

15 .**Теория общественного выбора и управление финансами буржуазного государства** / В. Л. Андрущенко // Финансы СССР. – 1982. – № 2. – С. 74–77.

1983

16. **Субъективистская теория стоимости и буржуазное учение о финансах государства** / В. Л. Андрущенко // Экономические науки. – 1983. – № 2. – С. 78–83.

1985

17. **Международные явления как новое явление финансовых отношений** / В. Л. Андрущенко // Сборник научных трудов Московского финансового института. – 1985. – С. 125–128.

1989

18. **Французская революция и развитие финансовых институтов** / В. Л. Андрущенко // Финансы СССР. – 1989. – № 9. – С. 68–72.

19. **Запорожці і жіноцтво** / В. Л. Андрущенко // Наука і суспільство. – 1991. – № 7. – С. 55–57.

20. **Феномен Запорозької Січі** / В. Л. Андрущенко, В. М. Федосов // Дніпро. – 1991. – № 10. – С. 80–89.

1992

21. **Держава – податки – бізнес : (із світового досвіду фіскального регулювання ринкової економіки)** : монографія / В. М. Суторміна, В. М. Федосов, В. Л. Андрущенко ; [відп. ред. Л. О. Каніщенко]. – К. : Либідь, 1992. – 327 с.

22. **Шляхи розвитку підприємництва в умовах ринку** : монографія / [Б. М. Андрушків, В. Л. Андрущенко, І. В. Бакушевич та ін.] ; НДІ «Проблеми людини» [та ін.] ; [під ред. Б. М. Андрушківа, В. Л. Андрущенка]. – Тернопіль, 1992. – 185 с.

1993

23. **Фінансово-скарбові інститути козацької України** / В. М. Федосов, В. М. Андрущенко // Київ. – 1993. – № 7. – С. 128–136.

1994

24. **Господарство і фінанси Запорозької Січі в XVI–XVIII ст.** : навч. посіб. / В. Л. Андрущенко, Б. Д. Лановик [та ін.] // Україна і світ. Історія господарства : навч. посіб. для вузів. – К. : Генеза, 1994. – С. 195–208.

25. **Податкова система України** : підручник для студ. екон. вищ. навч. закладів і фак-в / В. М. Федосов, В. М. Опарін, Г. О. П'ятаченко, С. А. Буковинський, В. Л. Андрущенко ; ред. В. М. Федосов. – К. : Либідь, 1994. – 464 с.

1995

26. **Запорозька Січ як український феномен** / В. Л. Андрущенко, В. М. Федосов ; за ред. В. М. Федосова. – К. : Заповіт, 1995. – 173 с.

1996

27. **Західна фінансова думка про природу державних фінансів** / В. Л. Андрущенко // Фінанси України. – 1996. – № 9. – С. 21–25.

28. **Про деякі альтернативні методи формування бюджету** / В. Л. Андрущенко // Економічний часопис. – 1996. – Вип. 4. – С. 30–32.

1998

29. **Підвищення ефективності витрачання коштів за західними бюджетними технологіями** / В. Л. Андрущенко // Фінанси України. – 1998. – № 12. – С. 106.

1999

30. **Особливості та завдання національної фінансової думки** / В. Л. Андрущенко // Збірник наукових праць на основі матеріалів наук.-практ. конф. у Волинському держ. університеті ім. Лесі Українки, 2–3червня 1999 р. – Луцьк : Вежа, 1999. – С. 446–450.

31. **Західні технології диверсифікації та інтенсифікації інвестицій** / В. Л. Андрущенко // Проблеми економічної інтеграції України в Європейський Союз : інвестиційні аспекти : матеріали Четвертої

міжн. наук. конф., 13–15 вересня 1999 р., Ялта (Форос) / Терноп. акад. нар. госп-ва, Ун-т ім. Й.-В. Гете. – Тернопіль, 1999. – С. 66–70.

2000

32. **Аналітично-адміністративні технології оптимізації бюджетів на субнаціональному рівні** / В. Л. Андрущенко // Регіональна економіка. – 2000. – № 2. – С. 151–157**.**

33. **Інституціональна й ідейно-теоретична хронологія фінансової думки Заходу** / В. Л. Андрущенко // Вісник Тернопільської академії народного господарства. – 2000. – Вип. 9. – С. 60–72.

34. **Нормативні принципи оподаткування в історичній ретроспективі** / В. Л. Андрущенко // Податкова політика в Україні та її нормативно-правове забезпечення : в 2-х ч. : зб. наук. праць за матер. наук.-практ. конф., 1–2 груд. 2000 р. ; Держ. податкова адміністрація, Академія держ. податкової служби України. – Ірпінь, 2001. – Ч. 1. – С. 76–79.

35. **Орієнтири вітчизняної фінансової думки** / В. Л. Андрущенко // Фінанси України. – 2000. – С. 3–11.

36. **Соціогуманітарна** доктрина західної фінансової думки / В. Л. Андрущенко // Фінанси України. – 2000. – С. 3–10.

37. **Соціо-етична концепція оподаткування** / В. Л. Андрущенко // Соціально-економічні дослідження в перехідний період / НАН України, Інститут регіональних досліджень. – Львів, 2000. – Випуск XIX. – С. 418–424.

38. **Філософські основи сучасного вчення про державні фінанси** / В. Л. Андрущенко // Наукові записки Тернопільського державного педагогічного університету ім. В. Гнатюка. – 2000. – № 7. – С. 74–78. – (Серія «Економіка»).

39. **Фінансова думка Заходу в XX столітті** : теоретична концептуалізація і наукова проблематика державних фінансів : монографія / В. Л. Андрущенко ; Тернопільська академія народного господарства. – Львів : Каменяр, 2000. – 304 с.

2001

40. **Аналіз державних видатків за методом «затрати – вигоди» (на прикладі бюджетного процесу в США)** / В. Андрущенко // Наукові записки : збірник наукових праць кафедри економічного

аналізу Тернопільської академії народного господарства. – 2001. – Вип. 9. – С. 17–19.

41. **Національні схеми бюджетного федералізму** / В. Л. Андрущенко, О. П. Кириленко // Актуальні проблеми міжнародних відносин. – 2001. – Вип. 26. – С. 67–74.

42. **Нормативні принципи оподаткування в історичній ретроспективі** / В. Л. Андрущенко // Податкова політика в Україні та її нормативно-правове забезпечення : зб. наук. праць за матер. наук.-практ. конф., 1–2 грудня 2000 р., м. Ірпінь / Держ. податкова адмін. України, Академія держ. податкової служби України. – Ірпінь, 2001. – Ч. 1. – С. 76–79.

43. **Соціологічний та антропний методи західної фінансової науки** / В. Л. Андрущенко // Вісник Національного банку України. – 2001. – № 3. – С. 43–46.

44. **Теорія і практика фінансів соціального сектора** / В. Л. Андрущенко, М. В. Мальчик // Науковий вісник Ужгородського національного університету. – 2001. – С. 161–169. – (Серія «Економіка»).

45. **Федералізм міжбюджетних відносин : зарубіжні моделі та вітчизняні проблеми** / В. Л. Андрущенко, О. П. Кириленко // Під приємство, господарство і право. – 2001. – № 7. – С. 91–94.

46. **Фінансова думка Заходу : генеза та еволюція** : дис. ... д-ра екон. наук : 08.04.01 / Андрущенко Володимир Леонідович ; Київський національний економічний ун-т. – К., 2001. – 464 с.

47. **Фінансова думка Заходу : генеза та еволюція** : автореф. дис. на здобуття наук. ступеня д-ра екон. наук : 08.04.01 / Володимир Леонідович Андрущенко ; Київський національний економічний ун-т. – К., 2001. – 33 с.

48. **Фіскально-бюджетний інституціоналізм : компроміс етатизму та антиетатизму** / В. Л. Андрущенко // Науковий вісник Волинського державного університету ім. Л. Українки. Економічні науки. – 2001. – № 3. – С. 16–20.

2002

49. **Адміністрування податків і платежів : предмет і метод дослідження** / В. Андрущенко // Науковий вісник Академії державної податкової служби України (економіка, право). – 2002. – Вип. 4 (18). – С. 76–78.

50. **Податкові пільги : гармонія чи конфлікт суспільних інтересів?** / В. Андрущенко // Науковий вісник Волинського держ. університету ім. Лесі Українки. – 2002. – № 2. – С. 21–24.

51. **Позитивно-нормативний аналіз державних фінансів** / В. Л. Андрущенко // Формування економічних відносин в умовах становлення ринку. – 2002. – Вип. 6. – С. 38–46.

52. **Фінансова система в умовах глобалізації** / В. Андрущенко, О. Чечелюк // Вісник Національного банку України. – 2002. – № 11. – С. 63.

2003

53. **Вартісні та клієнтурні засади дослідження податків** / В. Л. Андрущенко // Фінансово-правові засади перспектив розвитку економіки України : матер. І міжнародної наук.-практ. конф., 4–6 грудня 2003 р., м. Хмельницький / Технічний університет Поділля. – Хмельницький, 2003. – С. 3–5.

54. **Західні теорії бюрократії** / В. Л. Андрущенко, В. М. Федосов // Ринок цінних паперів України. – 2003. – № 9–10. – С. 3–17.

55. **Концепції адміністративної та податкової держави** / В. Л. Андрущенко // Теорія і практика сучасної економіки : матеріали міжн. наук.-практ. конф, 15–17 жовтня 2003 р., м. Черкаси / Черкаський держ. технологічний ун-т ; Інститут проблем ринку та економіко-екологічних досліджень НАН України, Інститут економічного прогнозування НАН України, Вища школа ринкового управління та іноземних мов. – Черкаси, 2003. – С. 132–134.

56. **Навчальний посібник з теорії фінансів** / В. Л. Андрущенко // Економіка України. – 2003. – № 3. – С. 90–92

Рецензі. на кн. : Опарін В. М. Фінанси (Загальна теорія) : навч. посіб. / В. М. Опарін. – 2-е вид., доп. і перероб. – К. : КНЕУ, 2001. – 240 с.

57. **Німецька камералістика як школа управління державними фінансами** / В. Л. Андрущенко // Науковий вісник Волинського держ. університету ім. Лесі Українки. – 2003. – № 9. – С. 79–83

58. **Фінансова реструктуризація в Україні в епоху перетворень** / В. Л. Андрущенко, О. Д. Данилов // Фінанси України. – 2003. – № 5. – С. 141–142.

59. **Фіскальне адміністрування як наука і мистецтво** / В. Л. Андрущенко // Фінанси України. – 2003. – № 6. – С. 27–35.

2004

60. **Бюджетний менеджмент** : підручник / В. Федосов, В. Опарін, Л. Сафонова, О. Романенко, В. Андрущенко [та ін.] ; заг. ред. В. Федосова ; Київський національний економічний ун-т ім. Вадима Гетьмана. – К. : КНЕУ, 2004. – 864 с.

61. **Державна фінансова політика та прогнозування доходів бюджету України** / М. Я. Азаров, Ф. О. Ярошенко, Т. І. Єфименко, В. Л. Андрущенко, Н. М. Бабіч [та ін.] ; голова ред. кол. М. Я. Азаров ; Науково-дослідний фінансовий ін-т при Міністерстві фінансів України. – К. : НДФІ, 2004. – Розділ 1.5 : Зарубіжні теорії фіскальної політики. – С. 118–139.

62. **Історія оподаткування** / Ф. О. Ярошенко, П. В. Мельник, В. Л. Андрущенко, В. М. Мельник [та ін.] ; Національна академія державної податкової служби України. – Ірпінь : [б.в.], 2004. – 300 с.

63. **Податкові системи зарубіжних країн** : посіб. / В. Л. Андрущенко, О. Данілов ; за ред. М. Я. Азарова. – К. : Комп'ютер-прес, 2004. – 300 с.

64. **Соціальні аспекти бюджетної та податкової системи Візантії** / В. Л. Андрущенко, Т. Г. Левченко // Бюджетно-податкова політика : теорія, практика, проблеми : матер. наук.-практ. конф., м. Ірпінь, 18–19 грудня 2003 р. / П. В. Мельник, Л. Л. Тарангул (відп. за вип.) ; Держ. податкова служба України, Нац. академія держ. податкової служби України, Наук.-дослідн. фінансовий ін-т, НАН України, Ін-т економічного прогнозування. – Ірпінь : НАДПСУ, 2004. – Ч. 1. – С. 363–366.

2005

65. **Економічні та позаекономічні аспекти оподаткування** / В. Л. Андрущенко, Ю. І. Ляшенко // Фінанси України. – 2005. – № 1. – С. 36–43.

66. **Міжнародні податки : концепція та перспектива** / В. Л. Андрущенко // Вісник податкової служби України. – 2005. – № 44 (374). – С. 50–53.

2006

67. **Контрольно-наглядова діяльність держави на страховому ринку** / В. Л. Андрущенко // Проблеми правознавства та правоохоронної діяльності. – 2006. – № 4. – С. 11–18.

68. **Опыт налогообложения наследства в Германии** / В. Л. Андрущенко, Т. В. Тучак // Бизнес-информ. – 2006. – № 9 (327). – С. 116–120.

69. **Податкові важелі та стимули розвитку господарських систем (теоретичні засади та практика використання)** / В. Л. Андрущенко, В. М. Мельник, Ю. І. Ляшенко, Т. А. Коляда, Л. Я. Новосад, [та ін.] ; заг. ред. В. Л. Андрущенка, В. М. Мельника ; Державна податкова адміністрація України, Національний ун-т держ. податкової служби України. – Ірпінь : Нац. ун-т ДПС України, 2006. – Розділ 2 : Західні концепції податків та податкове регулювання економіки. – С. 46–79.

70. **Умови та ідеали податкової культури** / В. Л. Андрущенко // Професійна етика працівника державної податкової служби як складова етики державного службовця України : матер. наук.-практ. конф., 15 грудня 2005 р., м. Ірпінь / Держ. податкова адміністрація України, Департамент розвитку та модернізації держ. податкової служби, Нац. академія держ. податкової служби України [та ін.]. – Ірпінь, 2006. – С. 13–16.

2008

71. **Передісторія оподаткування в християнській традиції** / В. Л. Андрущенко // Науковий вісник Академії державної податкової служби України (економіка, право). – 2008. – № 1. – С. 88–99.

72. **Податкова держава : генезис, концепція, еволюція** / В. Л. Андрущенко // Світ фінансів. – 2008. – № 3 (16). – С. 7–15.

73. **Податок Калдора як ідея і проект** / В. Л. Андрущенко // Бюджетно-податкова політика : проблеми та перспективи розвитку : матер. міжн. наук.-практ. конф., 24–25 січня 2008 р., м. Ірпінь / Держ. податкова служба України, Нац. ун-т держ. податкової служби України. – Ірпінь : Нац. ун-т ДПС України, 2008. – С. 201–203.

2009

74. **Ефективність адміністрування податків за критеріями Світового банку** / В. Л. Андрущенко // Міжнародне співробітництво України в сфері оподаткування. Реформування податкової служби України відповідно до європейських стандартів : зб. матер. наук.-прак. конф., 23 жовтня 2009 р., м. Ірпінь / Держ. податкова служба України, Нац. ун-т держ. податкової служби України. – Ірпінь : Нац. ун-т ДПС України, 2009. – С. 23–27.

75. **Методична розробка до написання курсових робіт з курсу : «Наукові засади фіскального адміністрування»** для підгот. фахів. за ОРК «магістр» за напрямом «Економіка і підприємництво» спец. 8.050114 «Оподаткування» / В. Л. Андрущенко, О. С. Іванишина. – Ірпінь, 2009. – 24 с.

2010

76. **Фіскально-соціологічний напрям західної фінансової науки** / В. Л. Андрущенко // Науковий вісник Національного університету державної податкової служби України (економіка, право). – 2010. – № 4 (51). – С. 67–75.

77. **Рецензі**. Економічний аналіз у діяльності органів державної податкової служби України : навч. посіб. для слухачів проф. прогр. підвищ. кваліфікац. за дистанц. формою навчання : у 3-х ч. Ч. 1 : Аналітична складова у діяльності органів державної податкової служби України / авт. кол. : Л. Л. Тарангул, М. С. Лаба, П. С. Чернов [та ін.] ; за заг. ред. д.е.н., проф. Л. Л. Тарангул ; рецензенти : В. Л. Андрущенко [та ін.] ; упоряд. : М. С. Лаба, С. І. Сай-Боднар ; Держ. податкова служба України, Нац. ун-т держ. податкової служби України. – К. : ДП «ІВЦДПА України», 2010. – 298 с. – (Б-ка журналу «Вісник податкової служби України»).

78. **Рецензі**. Економічний аналіз у діяльності органів державної податкової служби України : навч. посіб. для слухачів проф. прогр. підвищ. кваліфік. за дистанц. формою навчання : у 3 -х ч.Ч. 2 : Аналіз бази оподаткування та напрями роботи органів ДПС щодо її розширення / авт. кол. : Л. Л. Тарангул, М. С. Лаба, Г. Г. Гендлер [та ін.] ; за заг. ред. д.е.н., проф. Л. Л. Тарангул ; рецензенти : В. Л. Андрущенко [та ін.] ; упоряд. : М. С. Лаба, С. І. Сай-Боднар ; Держ. податкова служба України, Нац. ун-т держ податкової служби України. – К. :

ДП «ІВЦДПА України», 2010. – 256 с. – (Б-ка журналу «Вісник податкової служби України»).

79. **Рецензі**. Економічний аналіз у діяльності органів державної податкової служби України : навч. посіб. для слухачів проф. прогр. підвищ. кваліфікації за дистанц. формою навчання : у 3-х ч. Ч. 3 : Використання інформаційних технологій в аналітичній роботі органів державної податкової служби України / авт. кол. : Л. Л. Тарангул, М. С. Лаба, В. П. Давидова [та ін.] ; за заг. ред. д.е.н., проф. Л. Л. Тарангул ; рецензенти : В. Л. Андрущенко [та ін.] ; упоряд. : М. С. Лаба, С. І. Сай-Боднар ; Держ. податкова служба України, Нац. ун-т держ податкової служби України. – К. : ДП «ІВЦДПА України», 2010. – 276 с. – (Б-ка журналу «Вісник податкової служби України»).

80. **Науково-практичний коментар до Податкового кодексу України** : в 3 т. / авт. кол. : Б. В. Колесніков, Т. І. Єфименко, В. А. Копилов, В. Л. Андрущенко [та ін.] ; за заг. ред. М. Я. Азарова ; кер. авт. кол. д.е.н. Ф. О. Ярошенко ; заст. кер. авт. кол. д.е.н. проф. П. В. Мельник ; Мін-во фінансів України, Нац. ун-т держ. податкової служби України України. – К. : Мін-во фінансів України, 2010. – Т. 1. – Розділ 1: Загальні положення. – Ст.14 : Визначення понять. – С. 41–55.

81. **Науково-практичний коментар до Податкового кодексу України** : в 3 т. / [авт. кол. : В. Л. Андрущенко, Т. В. Балюк, М. П. Кучерявенко, В. В. Антипов та ін. ; заг. ред., передм. Ф. О. Ярошенка ; ред. кол. Ф. О. Ярошенко, П. В. Мельник, О. О. Папаїка та ін.]. – Ірпінь : НУДПСУ, вид-во « АДЕФ-Україна», 2010. – Т. 1. – Розділ 1: Загальні положення. – Ст.14 : Визначення понять. – С. 55–76.

82. **Ризики – сигнали тривоги в оподаткуванні** / В. Л. Андрущенко, Т. В.Тучак // Науковий вісник Національного університету державної податкової служби України (економіка, право). – 2010. – №2 (49). – С. 74–84.

83. **Три джерела і три складові частини вчення про податки** / В. Л. Андрущенко // Реформування податкової служби України відповідно до європейських стандартів : в 2 ч. : зб. матер. наук.-практ. конф., 22 жовтня 2010 р. / Держ. подат. адмін. України, Нац. ун-т держ. податкової служби України, НДЦ з проблем оподаткування. – Ірпінь, 2010. – Ч. 1. – С. 22–25.

84. **Фіскально-соціологічний напрям західної фінансової науки** / В. Л. Андрущенко // Науковий вісник Національного університету-

тету державної податкової служби України (економіка, право). – 2010. – №4 (51). – С. 67–75.

2011

85. **Морально-правовий вимір податків** / В. Л. Андрущенко // Гармонізація оподаткування в умовах глобалізаційних та інтеграційних процесів : в 2 ч. : зб. тез міжн. наук.-практ. конференції, 17–18 березня 2011 р. // Державна податкова адміністрація України, Національний університет ДПС України. – Ірпінь, 2011. – Ч. 1. – С. 21–22.

86. **Науково-практичний коментар до Податкового кодексу України** : в 3 т. / [кол. авторів : Б. В. Колесніков, Т. І. Єфименко, В. А. Копилов, В. Л. Андрущенко та ін. ; заг. ред., передмова М. Я. Азарова] ; Мін-во фінансів України, Нац. ун-т держ. податкової служби України. – Ірпінь : Нац. ун-т ДПС України, 2011. – Т. 1. – Розділ 1: Загальні положення. – Ст.14 : Визначення понять. – С. 41–55.

87. **Нове в науці** / Володимир Андрущенко // Ринок цінних паперів України. – 2011. – № 5–6. – С. 99–100.

Рецензія на кн. :Фінансова думка України : монографія : у 3 т. / С. В. Льовочкін, В. М. Федосов, С. І. Юрій [та ін.]; за наук. ред. д.е.н. проф. В. М. Федосова. – К. : Кондор, 2010. – Т. 1. – 687 с.

88. **Податкова система України** : навч. посіб. / [Б. В. Колесніков, А. М. Кравець, Є. Ю. Кузькін, В. Л. Андрущенко та ін.] ; Мін-во фінансів України, Нац. ун-т держ. податкової служби України ; за заг. ред. М. Я. Азарова. – К., 2011. – § 6 : Визначення основних понять. – С. 37–39.

89. **Принципи оподаткування та їх протипоставлення** / В. Л. Андрущенко // Науковий вісник Національного університету державної податкової служби України. – 2011. – № 1 (1). – С. 30–37.

90. **Принципи оподаткування та їх протиставлення** / В. Л. Андрущенко // Збірник наукових праць Міжрегіональної фінансово-юридичної академії (економіка, право). – 2011. – № 1 (1). – С. 30–37.

91. **Реформування податкової системи України : теорія, методологія, практика** : монографія / Ф. О. Ярошенко, П. В. Мельник, А. І. Мярковський, В. Л. Андрущенко [та ін.] ; за заг. ред. М. Я. Азарова. – К. : Мін-во фінансів України, 2011. – 656 с. – Розділи : 2.1 : Теорії податкової системи і податкової держави в західній науковій традиції. – С. 93–120 ; 7.1 : Гармонізація фінансових систем країн

Євросоюзу. – С. 507–521 ; 7.2 : Функціонування та розвиток податкової системи ЄС. Німеччина. – С. 521–551.

92. **Рецензі**. Економічний аналіз у діяльності органів державної податкової служби України : навч. посіб. для сухачів проф. прогр. підвищ. кваліфік. / Держ. податкова служба України : у 3-х ч.Ч. 1: Аналітична складова у діяльності органів державної податкової служби України / авт. кол. : Л. Л. Тарангул, І. С. Санжаревська, О. В. Семченко [та ін.] ; за заг. ред. д.е.н., проф. Л. Л.Тарангул ; рецензенти : В. Л. Андрущенко [та ін.] ; упоряд. І. С. Санжаревська, Н. В. Нечай ; Держ. податкова служба України, Нац. ун-т держ податкової служби України. – К. : ДП «ІВЦДПА України», 2011. – 336 с. – (Б-ка журналу «Вісник податкової служби України»).

93. **Рецензі**. Економічний аналіз у діяльності органів державної податкової служби України : навч. посіб. для слухачів проф. прогр. підвищення кваліфікації : у 3-х ч. Ч. 2 : Аналіз бази оподаткування та напрями роботи органів ДПС щодо її розширення / авт. кол. : Л. Л. Тарангул, І. С. Санжаревська, О. В. Семченко [та ін.] ; за заг. ред. д.е.н., проф. Л. Л.Тарангул ; рецензенти : В. Л. Андрущенко [та ін.] ; упоряд. І. С. Санжаревська, Н. В. Нечай ; Держ. податкова служба України, Нац. ун-т держ податкової служби України. – К. : ДП «ІВЦДПА України», 2011. – 160 с. – (Б-ка журналу «Вісник податкової служби України»).

94. **Рецензі**. Економічний аналіз у діяльності органів державної податкової служби України : навч. посіб. для слухачів проф. прогр. підвищення кваліфікації : у 3-х ч.Ч. 3 : Використання інформаційних технологій в аналітичній роботі органів державної податкової служби України / авт. кол. : Л. Л. Тарангул, І. С. Санжаревська, О. В. Семченко [та ін.] ; за заг. ред. д.е.н., проф. Л. Л. Тарангул ; рецензенти : В. Л. Андрущенко [та ін.] ; упоряд. : І. С. Санжаревська, Н. В. Нечай ; Держ. податкова служба України, Нац. ун-т держ податкової служби України. – К. : ДП «ІВЦДПА України», 2011. – 192 с. – (Б-ка журналу «Вісник податкової служби України»).

2012

95. **Рецензі**. Методика та організація наукових досліджень : навч. посіб. / О. П. Кириленко, В. В. Письменний, Н. М. Ткачук [та ін.] ; ред. О. П. Кириленко ; реценз. В.Л. Андрущенка [та ін.]. – Тернопіль : Економічна думка, 2012. – 196 с.

2013

96. **Міжбюджетні відносини в Україні і міжнародний досвід** / В. Л. Андрущенко // Збірник наукових праць Ірпінської фінансово-юридичної академії. – 2013. – № 2. – С. 5–10.

97. **Морально-етичні імперативи податків та оподаткування : (західна традиція)** / В. Л. Андрущенко, Т. В. Тучак ; Держ. податк. служба України, Нац. ун-т Держ. податк. служби України, НДІ фін. права. – К. : Алерта, 2013. – 382 с.

98. **Общественный статус мытарей по книгам священного писания Ветхого и Нового Завета** / В. Л. Андрущенко, Т. В. Тучак // Науковий вісник Національного університету державної податкової служби України (економіка, право). – 2013. – №1 (60). – С. 13–18.

99. **Ред.** Світовий досвід упровадження індикаторів результативності діяльності органів державної податкової служби : зб. наук. праць за матер. наук.-практ. круглого столу, 29 берез. 2013 р. / [ред. кол. : Л. Л. Тарангул, Д. М. Серебрянський, В. Л. Андрущенко] ; Нац. ун-т Держ. податк. служби України, Нац. акад. правових наук України, НДІ фін. права. – К. : Алерта, 2013. – 105 с.

2014

100. **Діагностика ефективності адміністрування податків (зарубіжний досвід)** // Адміністрування як фактор фіскальної та регуляторної ефективності оподаткування : монографія / кол. авт. : В. А. Андрущенко, О. Іванишина, Ю. Панура, О. Смірнова [та ін.] ; В. А. Андрущенко (вступ) ; за заг. ред. д.е.н., проф. В. Л. Андрущенка. – К. : НУДПСУ, 2014. – С. 233–250.

101. **Історичне значення та фіскальна архітектура поземельного оподаткування** / В. Л. Андрущенко, Д. М. Серебрянський // Фінансове право. – 2014. – №3. – С. 30–36.

102. **Заг. ред.** Адміністрування як фактор фіскальної та регуляторної ефективності оподаткування : монографія / кол. авт. : В. А. Андрущенко, О. Іванишина, Ю. Панура, О. Смірнова [та ін.] ; В. А. Андрущенко (вступ) ; за заг. ред. д.е.н., проф. В. Л. Андрущенка. – К. : НУДПСУ, 2014.– 332 с.

2015

103. **Чи існує проблема множинності податків? (Дрібні податки, збори і платежі у країнах Євросоюзу** / В. Л. Андрущенко // Бюджетно-податкова політика та регіональний розвиток : матер. міжн. наук.-практ. конференції, 22 травня 2015 р., м. Ірпінь / Мін-во освіти і науки України, Нац. ун-т державної податкової служби України. – Ірпінь : Вид-во НУДПСУ. – С. 18–20.

АВТОРЕФЕРАТИ КАНДИДАТСЬКИХ І ДОКТОРСЬКИХ ДИСЕРТАЦІЙ, ЗАХИЩЕНИХ ПІД КЕРІВНИЦТВОМ В. Л. АНДРУЩЕНКА

104. **Фінансові регулятори суспільного добробуту (бюджетне фінансування малозабезпечених)** : автореф. дис. на здобуття наук. ступеня канд. екон. наук: 08.04.02 / Оксана Григорівна Зорій ; Київський держ. економічний ін-т. – К., 1996. – 24 с.

105. **Внутрішні позики як фінансовий ресурс державного бюджету** : автореф. дис. на здобуття наук. ступеня канд. екон. наук : 08.04.01 / Лілія Ярославівна Новосад ; Київський національний економічний ун-т. – К., 1999. – 18 с.

106. **Фінансовий потенціал інвестиційної діяльності в Карпатському регіоні (на прикладі соціальної сфери)** : автореф. дис. на здобуття наук. ступеня канд. екон. наук: 08.04.01 / Наталія Валеріївна Саінчук ; Академія держ. податкової служби України. – Ірпінь, 2003. – 20 с.

107. **Оподаткування малого бізнесу в Україні : фіскальний і стимулюючий потенціал** : автореф. дис. на здобуття наук. ступеня канд. екон. наук : 08.04.01 / Олександр Романович Квасовський ; Тернопільська академія народного господарства. – Тернопіль, 2003. – 21 с.

108. **Субсидування та кредитування соціальних трансвертів (за статусом малозабезпеченості та суспільних заслуг)** : автореф. дис. на здобуття наук. ступеня канд. екон. наук: 08.04.01 / Мар'яна Василівна Мальчик ; Тернопільська академія народного господарства. – Тернопіль, 2003. – 20 с.

109. **Державний бюджет в умовах демократії (домінанти суспільного вибору та реалії бюджетного процесу)** : автореф. дис. на здобуття наук. ступеня канд. екон. наук: 08.04.01 / Андрій Юрійович Дерлиця ; Тернопільська академія народного господарства. – Тернопіль, 2003. – 20 с.

110. **Мито як фіскальний ресурс державного бюджету та інструмент фінансової політики** : автореф. дис. на здобуття наук. ступеня канд. екон. наук: 08.04.01 / Н. П. Злепко ; Тернопільський держ. економічний ун-т. – Тернопіль, 2005. – 20 с.

111. **Функціонування фінансів неприбуткових організацій в умовах ринкових перетворень** : автореф. дис. на здобуття наук. ступеня канд. екон. наук: 08.04.01 / Ольга Валеріївна Позняк ; Націо-

нальна академія держ. податкової служби України. – Ірпінь, 2006. – 20 с.

112. **Страхування на випадок безробіття в умовах соціально-економічних перетворень в Україні** : автореф. дис. на здобуття наук. ступеня канд. екон. наук : 08.04.01 / Надія Володимирівна Шаманська ; Тернопільський національний економічний ун-т. – Тернопіль, 2006. – 20 с.

113. **Місцеве оподаткування в умовах демократичних перетворень** : автореф. дис. на здобуття наук. ступеня канд. екон. наук : 08.00.08 / Віталій Валерійович Письменний ; Тернопільський національний економічний ун-т. – Тернопіль, 2008. – 20 с.

114. **Фінансовий механізм реалізації демографічної політики в Україні** : автореф. дис. на здобуття наук. ступеня канд. екон. наук : 08.00.08 / Олександра Миколаївна Волкова ; Державна податкова адміністрація Україн ; Національний ун-т держ. податкової служби України. – Ірпінь, 2008. – 20 с.

115. **Оподаткування сфери послуг в умовах соціально-ринкових перетворень в Україні** : автореф. дис. на здобуття наук. ступеня канд. екон. наук : 08.00.08 / Оксана Михайлівна Спіріна ; Тернопільський національний економічний ун-т. – Тернопіль, 2008. – 20 с.

116. **Фінансові ресурси закладів охорони здоров'я дітей** : автореф. дис. на здобуття наук. ступеня канд. екон. наук : 08.00.08 / Зоряна Миколаївна Лободіна ; Тернопільський національний економічний ун-т. – Тернопіль, 2009. – 20 с.

117. **Інвестиційна діяльність нерезидентів в умовах інтеграційних процесів: фіскальний аспект** : автореф. дис. на здобуття наук. ступеня канд. екон. наук : 08.00.03 / Ірина Адольфівна Прокопенко ; Державна податкова адміністрація України, Національний ун-т держ. податкової служби України. – Ірпінь, 2009. – 20 с.

118. **Державне фінансове забезпечення соціальних гарантій** : автореф. дис. на здобуття наук. ступеня канд. екон. наук : 08.00.08 / Володимир Петрович Горин ; Терноп. нац. екон. ун-т. – Тернопіль, 2010. – 20 с.

119. **Адміністрування прямих податків та їх фіскальна ефективність** : автореф. дис. на здобуття наук. ступеня канд. екон. наук : 08.00.08 / Ольга Степанівна Іванишина ; Держ. податк. служба України, Нац. ун-т держ. податк. служби України. – Ірпінь, 2012. – 20 с.

120. **Бюджетний контроль в умовах ринкової економіки України** : автореф. дис. на здобуття наук. ступеня канд. екон. наук : 08.00.08 / Мирослава Богданівна Гупаловська ; Терноп. нац. екон. ун-т. – Тернопіль, 2012. – 20 с.

121. **Оподаткування як фактор фінансової безпеки України** : автореф. дис. на здобуття наук. ступеня канд. екон. наук : 08.00.08 / Віталій Вікторович Іщенко ; Нац. ун-т держ. податк. служби України. – Ірпінь, 2013. – 19 с.

122. **Оподаткування електроенергетичної галузі в Україні** : автореф. дис. на здобуття наук. ступеня канд. екон. наук : 08.00.08 / Олена Анатоліївна Пурденко ; Нац. ун-т держ. податк. служби України. – Ірпінь, 2013. – 22 с.

123. **Адміністрування податкових ризиків в Україні** : автореф. дис. на здобуття наук. ступеня канд. екон. наук : 08.00.08 / Катерина Вікторівна Колісніченко ; Терноп. нац. екон. ун-т. – Тернопіль, 2013. – 20 с.

ПРО ВОЛОДИМИРА ЛЕОНІДОВИЧА АНДРУЩЕНКА

Андрущенко Володимир Леонідович [Електронний ресурс]. – Режим доступу : https://uk.wikipedia.org/.../Андрущенко_Воло.

АЛФАВІТНИЙ ПОКАЖЧИК НАЗВ ПРАЦЬ В. Л. АНДРУЩЕНКА

Адміністрування податків і платежів: предмет і метод дослідження *49*
Адміністрування прямих податків та їх фіскальна ефективність *119*
Адміністрування як фактор фіскальної та регуляторної ефективності оподаткування *102*
Адміністрування податкових ризиків в Україні *123*
Аналіз державних видатків за методом «затрати-вигоди» (на прикладі бюджетного процесу в США) *40*
Аналітично-адміністративні технології оптимізації бюджетів на субнаціональному рівні *32*
Буржуазные теории выравнивания доходов с помощью налогов и их несостоятельность *8*
Бюджетний контроль в умовах ринкової економіки України *120*
Бюджетний менеджмент *60*
Вартісні та клієнтурні засади дослідження податків *53*
Війна з бідністю в суспільстві достатку: надії і розчарування *9*
Внутрішні позики як фінансовий ресурс державного бюджету *105*
Господарство і фінанси Запорозької Січі в XVI–XVIII ст. *24*
Двойное налогообложение как проблема современного государственно-монополистического капитализма *12*
Держава – податки – бізнес: (із світового досвіду фіскального регулювання ринкової економіки) *21*
Державна фінансова політика та прогнозування доходів бюджету України *61*
Державне фінансове забезпечення соціальних гарантій *118*
Державний бюджет в умовах демократії (домінанти суспільного вибору та реалії бюджетного процесу) *109*
Діагностика ефективності адміністрування податків (зарубіжний досвід) *100*
Економічний аналіз у діяльності органів державної податкової служби України *77, 78, 79, 92, 93, 94*
Економічні та позаекономічні аспекти оподаткування *65*

Ефективність адміністрування податків за
критеріями Світового банку *74*
«Закон Парето» і його роль у сучасній буржуазній
економічній науці *6*
Запорожці і жіноцтво *19*
Запорозька Січ як український феномен *26*
Західна фінансова думка про природу державних фінансів *27*
Західні теорії бюрократії *54*
Західні технології диверсифікації та інтенсифікації інвестицій *31*
Защита окружающей среды : финансовый аспект *11*
Інвестиційна діяльність нерезидентів в умовах
інтеграційних процесів: фіскальний аспект *117*
Інституціональна й ідейно-теоретична хронологія
фінансової думки Заходу *33*
Історичне значення та фіскальна архітектура
поземельного оподаткування *101*
Історія оподаткування *62*
Контрольно-наглядова діяльність держави
на страховому ринку *67*
Концепция государственных благ на службе
у буржуазной апологетики *14*
Концепції адміністративної та податкової держави *55*
Критика деяких буржуазних поглядів на
посередні податки *1*
Международные явления как новое явление
финансовых отношений *17*
Методика та організація наукових досліджень *95*
Методична розробка до написання курсових робіт
з курсу : «Наукові засади фіскального адміністрування» *75*
Мито як фіскальний ресурс державного бюджету
та інструмент фінансової політики *110*
Міжбюджетні відносини в Україні і міжнародний досвід *96*
Міжнародні податки : концепція та перспектива *66*
Місцеве оподаткування в умовах демократичних перетворень *113*
Морально-етичні імперативи податків та
оподаткування : (західна традиція) *97*
Морально-правовий вимір податків *85*
Навчальний посібник з теорії фінансів *56*
Налоговая этика и налоговая техника в странах капитала *10*

Науково-практичний коментар до
Податкового кодексу України *80, 81, 86*
Національні схеми бюджетного федералізму *41*
Некоторые вопросы совершенствования
разделения чистого дохода на прибыль и налог с оборота *2*
Німецька камералістика як школа управління
державними фінансами *57*
Нове в науці *87*
Нормативні принципи оподаткування
в історичній ретроспективі *34, 42*
Общественный статус мытарей
по книгам священного писания Ветхого и Нового Завета *98*
Оподаткування електроенергетичної галузі в Україні *122*
Оподаткування малого бізнесу в Україні:
фіскальний і стимулюючий потенціал *107*
Оподаткування сфери послуг в умовах
соціально-ринкових перетворень в Україні *115*
Оподаткування як фактор фінансової безпеки України *121*
Опыт налогообложения наследства в Германии *68*
Орієнтири вітчизняної фінансової думки *35*
Особливості та завдання національної фінансової думки *30*
Передісторія оподаткування в християнській традиції *71*
Підвищення ефективності витрачання коштів
за західними бюджетними технологіями *29*
Податкова держава : генезис, концепція, еволюція *72*
Податкова система України *25, 88*
Податкові важелі та стимули розвитку господарських систем (теоретичні засади та практика використання) *69*
Податкові пільги : гармонія чи конфлікт суспільних інтересів? *50*
Податкові системи зарубіжних країн *63*
Податок Калдора як ідея і проект *73*
Позитивно-нормативний аналіз державних фінансів *51*
Принципи оподаткування та їх протипоставлення *89, 90*
Про деякі альтернативні методи формування бюджету *28*
Пути совершенствования налога с оборота,
взимаемого по ставкам в процентах с оборота *3*
Реформування податкової системи України:
теорія, методологія, практика *91*
Ризики – сигнали тривоги в оподаткуванні *82*

Світовий досвід упровадження індикаторів результативності діяльності органів державної податкової служби *99*
Соціальні аспекти бюджетної та податкової системи Візантії *64*
Соціогуманітарна доктрина західної фінансової думки *36*
Соціо-етична концепція оподаткування *37*
Соціологічний та антропний методи західної фінансової науки *43*
Страхування на випадок безробіття в умовах соціально-економічних перетворень в Україні *112*
Субсидування та кредитування соціальних трансвертів
(за статусом малозабезпеченості та суспільних заслуг) *108*
Субъективистская теория стоимости и буржуазное учение
о финансах государства *16*
Теория общественного выбора и управление финансами
буржуазного государства *15*
Теорія і практика фінансів соціального сектора *44*
Три джерела і три складові частини вчення про податки *83*
Умови та ідеали податкової культури *70*
Федералізм міжбюджетних відносин:
зарубіжні моделі та вітчизняні проблеми *45*
Феномен Запорозької Січі *20*
Філософські основи сучасного вчення про державні фінанси *38*
Фінансова думка Заходу : генеза та еволюція *46, 47*
Фінансова думка Заходу в XX столітті : теоретична концептуалізація і наукова проблематика державних фінансів *39*
Фінансова реструктуризація в Україні в епоху перетворень *58*
Фінансова система в умовах глобалізації *52*
Фінансовий механізм реалізації
демографічної політики в Україні *114*
Фінансовий потенціал інвестиційної діяльності
в Карпатському регіоні (на прикладі соціальної сфери) *106*
Фінансові регулятори суспільного добробуту
(бюджетне фінансування малозабезпечених) *104*
Фінансові ресурси закладів охорони здоров'я дітей *116*
Фінансово-скарбові інститути козацької України *23*
Фіскальне адміністрування як наука і мистецтво *59*
Фіскально-бюджетний інституціоналізм:
компроміс етатизму та антиетатизму *48*
Фіскально-соціологічний напрям західної фінансової науки *76, 84*
Французская революция и развитие финансовых институтов *18*
Функціонування фінансів неприбуткових організацій

в умовах ринкових перетворень *111*
Чи існує проблема множинності податків?
(Дрібні податки, збори і платежі у країнах Євросоюзу) *103*
Шляхи розвитку підприємництва в умовах ринку *22*
Экономическая природа и пути совершенствования
налога с оборота (на материалах финансовых органов УССР) *4, 5*
Экономическая природа и эволюция
универсального акциза в развитых странах капитализма *7*
Энергетический кризис: финансовый аспект *13*

ІМЕННИЙ ПОКАЖЧИК

Азаров М. Я. *61, 63, 80, 86, 88, 91*
Антипов В. В. *81*
Андрушків Б. М. *22*

Бабіч Н. М. *61*
Бакушевич І. В. *22*
Балюк Т. В. *81*
Буковинський С. А. *25*

Волкова О. М. *114*

Гендлер Г. Г. *78*
Горин В. П. *118*
Гупаловська М. Б. *120*

Давидова В. П. *79*
Данілов О. Д. (Данилов О. Д.) *58, 63*
Дерлиця А. Ю. *109*

Єфименко Т. І. *61, 80, 86*

Злепко Н. П. *110*
Зорій О. Г. *104*

Іванишина О. С. *75, 100, 102, 119*
Іщенко В. В. *121*

Каніщенко Л. О. *21*
Квасовський О. Р. *107*
Кириленко О. П. *41, 45, 95*
Колесніков Б. В. *80, 86, 88*
Кравець А. М. *88*
Колісніченко К. В. *123*
Коляда Т. А. *69*
Копилов В. А. *80, 86*
Кузькін Є. Ю. *88*
Кучерявенко М. П. *81*

Лаба С. *77, 78, 79*
Лановик Б. Д. *24*
Левченко Т. Г. *64*
Лободіна З. М. *116*
Льовочкін С. В. *87*
Ляшенко Ю. І. *65, 69*

Мальчик М. В. *44, 108*
Мельник В. М. *62, 69*
Мельник П. В. *62, 64, 80, 81, 91*
Мярковський А. І. *91*

Нечай Н. В. *92, 93, 94*
Новосад Л. Я. *69, 105*

Опарін В. М. *25, 56, 60*

Панура Ю. *100, 102*
Папаїка О. О. *81*
Письменний В. В. *95, 113*
Позняк О. В. *111*
Прокопенко І. А. *117*
Пурденко О. А. *122*
П'ятаченко Г. О. *25*

Романенко О. *60*

Саінчук Н. В. *106*
Сай-Боднар С. І. *77, 78,79*
Санжаревська І. С. *92, 93, 94*
Сафонова Л. *60*
Семченко О. В. *92, 93*
Серебрянський Д. М. *99, 101*
Смірнова О. *100, 102*
Спіріна О. М. *115*
Суторміна В. М. *21*

Тарангул Л. Л. *64, 77, 78, 79, 92, 93, 94, 99*
Ткачук Н. М. *95*
Тучак Т. В. *68, 82, 97, 98*

Федосов В. М. *6, 9, 10, 11, 20, 21, 23, 25, 26, 54, 60, 87*

Чернов П. С. *77*
Чечелюк О. *52*

Шаманська Н. В. *112*

Ярошенко Ф. О. *61, 62, 80, 81, 91*

Юрій С. І. *87*

Зміст

Від укладачів 5
Штрихи до портрета 6
Ті, хто йшов поруч 9
Нагороди, почесні звання та відзнаки В. Л. Андрущенка 15
Фотофакти 16
Хронологічний покажчик друкованих
праць В. Л. Андрущенка 24
Автореферати кандидатських і докторських дисертацій,
захищених під керівництвом В. Л. Андрущенка 39
Про В. Л. Андрущенка 42
Алфавітний покажчик назв праць В. Л. Андрущенка 43
Іменний покажчик 48

Довідково-бібліографічне видання

Серія «Портрети вчених Університету ДФС України»

АНДРУЩЕНКО ВОЛОДИМИР ЛЕОНІДОВИЧ

Науковий редактор:
ЦИМБАЛЮК Світлана Ярославівна

Укладачі:
ФУРМАН Наталія Петрівна,
ЙОВЖЕНКО Світлана Жоржівна

Редактор	*І. Бойко*
Верстка	*О. Лисенко*
Художник обкладинки	*С. Йовженко*

Здано до друку 21.07.2016. Формат 60×84/16.
Папір офсетний № 1. Гарнітура «Times New Roman».
Друк. арк. 3.6.
Наклад 300 прим. Замовлення № 596.

Підготовлено до друку Видавничо-поліграфічним центром
Університету ДФС України
08201, вул. Університетська, 31, м. Ірпінь, Київська обл., Україна

Тел. (045) 97-610-64
library@asta.edu.ua

Свідоцтво про внесення суб'єкта видавничої справи
до державного реєстру видавців, виготівників і
розповсюджувачів видавничої продукції
Серія ДК № 5104 від20.05.2016 р.